代表委员热议政府工作报告

连日来,参加县两会的人大代表、政协委员们认真听取政府工作报告,在分组讨论中,大家各抒己见,谈感受、话民生、说发展、提建议。他们一致认为,报告以振奋人心的“成绩单”回应了百姓对幸福美好生活的期盼,以催人奋进的“作战图”描绘了全县高质量跨越式发展的新征程。新的一年,他们将踔厉奋发、勇毅前行,进一步凝聚工作合力,助力开化经济社会高质量跨越式发展。

县人大代表、开化七一电力器材有限责任公司党委宣传委员 饶梅君

政府工作报告立意高远、求真务实,是一份鼓舞干劲的高质量报告。

过去一年,县政府聚焦聚力“小县大战略”“小县大跨越”“小县大创新”,不断深化“人人有事做,家家有收入”的共富实践路径,推动经济运行稳中有进、稳中向好。一组组详尽的数据、一个个生动的案例,反映了县政府团结带领全县人民克难奋进的壮阔历程。

作为开化经济建设的积极参与者,七一电器将以此次两会精神为指引,不断强化“三种工作理念”,深化全球视野与战略布局,实现企业的高质量跨越式发展。

作为一名人大代表,我将不断学习,提高自身的政治素质和履职水平,深入基层,更好地做到“从群众中来,到群众中去”。

县人大代表、杨林镇人大主席 苏联

政府工作报告是一个鼓舞人心、催人奋进的报告。近年来,开化深入践行“人人有事做,家家有收入”共富实践,牵头推进“365共富协作区”建设,探索实践ESG县域发展模式,全方位打造高能级产业平台和高质量创业就业体系,定一件干一件,干一件成一件,取得了令人瞩目的成就。

作为一名基层人大代表,我将立足浙赣边关实际,大力弘扬“六干”作风,持续激发“五拼”劲头,不断强化“三种工作理念”,深入基层,听取民意、汇聚民智,积极建言献策区域协作、产业发展,为实现“人人有事做,家家有收入”添砖加瓦,为开化高质量跨越式发展贡献力量。

县人大代表、钱江源国家公园管理局办公室副主任 余瑶远

政府工作报告站位高、立意深、思路明,契合开化实际,体现了县政府的担当作为。

作为一名来自国家公园的“园丁”代表,接下来,我将把报告精神贯彻到日常工作中。落实国家公园“生态保护第一”理念,统筹保护与发展,做足“国家公园+”文章。进一步放大“国家公园”品牌的辐射带动效应,不断拓宽“两山”转化通道,在自然教育、生态旅游等业态培育方面贡献智慧,努力将钱江源打造成为“两山”理论和人与自然和谐共生的示范样板,为奋力打造现代化国家公园城市、谱写中国式现代化山区县样板建设新篇章贡献力量。

县人大代表、林山乡菖蒲村党支部书记、村委会主任 江旭升

政府工作报告总结成绩全面客观、实事求是,工作计划条理井然、任务明晰、举措得力。聆听之后,我深受触动、倍感鼓舞。

身为一名基层人大代表,我将悉心倾听民众的声音,以脚踏实地、真抓实干的态度诠释责任担当。将持续锚定菖蒲山药特色产业的发展路径,充分发挥资源、技术、经验优势,与各村齐心协力、并肩前行,努力实现“人人有事做,家家有收入”的美好愿景。

新年新征程,我将坚定履行为人民服务的誓言,为开化实现高质量跨越式发展贡献更多力量。

县人大代表、开化县人民医院医共体党委书记 郑坤华

认真聆听政府工作报告,其中关于医疗集团建设、“人人有事做,家家有收入”的内容,让我深受启发,也让我对医院未来的发展充满信心。

我将以此次两会为契机,一方面优化资源配置、加强人才培养、提升服务水平,让每位医护人员都能在岗位上发挥优势;另一方面,积极探索与基层医疗结构的融合模式,通过技术帮扶、资源共享、双向转诊的方式,提升基层服务能力,减轻患者就医负担,为助力实现“人人有事做,家家有收入”贡献医护力量。

县人大代表、马金镇龙村村党支部书记、村委会主任 汪贤芳

听了政府工作报告,我深感过去一年开化发展成果丰硕,振奋人心。

近年来,我关注到开化在品质农业方面发展得越来越好,开化龙顶、清水鱼都入选了全国名优特新农产品名录,给我们龙村村发展特色农业带来了一定的启发。

作为基层人大代表,我将把报告精神带回村里,宣传贯彻落实。在乡村振兴产业发展上,我们村集体积极探索种植908老品种小麦,充分调动剩余劳动力,打造农产品品牌“初见面”,推进一二三产融合发展,为今后产业发展打下了坚实基础,大力践行“人人有事做,家家有收入”。

县政协委员、根宫佛国文化旅游区发展中心文化场馆管理科科长 张闽莉

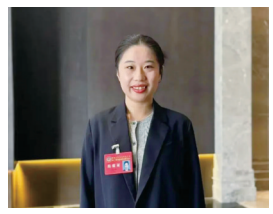

政府工作报告从“小县大战略”“小县大跨越”“小县大创新”三方面精准展示了2024的高分报表,激动人心!

报告提到要“聚焦‘山泉、味道、农品、民宿’四条赛道,做大做强钱江源区域公用品牌”,令我颇有感触。开化味道独一无二,是在外最具有辨识度的城市符号之一。因此,我向本次大会提交的是《抓住味道“小支点”,撬动旅游“大杠杆”》,建议从规划、标准、平台、人才四方面发力,推动一二三产融合发展,建成美食产业生态,带动城乡就业增收,全面打响“中国第九大菜系”。

县政协委员、杨林镇司法所所长 邓仕超

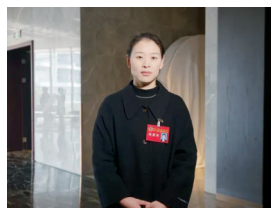

聆听了政府工作报告,非常振奋人心,也备受鼓舞。我认为,这不仅是回顾过去一年的“总结会”,更是着眼于新的一年的“动员会”。

报告明确指出,新的一年要打造基层善治样板。作为一名来自基层的政协委员,同时也是一名基层司法工作人员,新的一年,我将自觉把司法行政工作置于工作大局之中,进一步找准服务大局的切入点和落脚点,积极服务辖区重点项目、中心工作。同时,在工作中坚持和发展新时代“枫桥经验”,不断优化公共法律服务等便民举措,加大民生司法保护力度,聚法治之力保障“人人有事做,家家有收入”。

县政协委员、千禧古境·根宫书院院长、开化县传统文化协会会长 黄美琪

政府工作报告提到,要“激活旅游最强引擎”,而开化在文旅方面具备得天独厚的优势。

首先,在绿色产业与生态旅游方面,开化素有“华东绿肺”与“天然氧吧”的美誉,有着丰富的生态资源。其次,在红色旅游资源方面,开化全县拥有108个老区村、116个革命旧址以及遗迹。第三,在康养文旅方面,据不完全统计,开化目前拥有20家康养机构、10余家文化企业、20余家旅游企业,可以整合资源,发展康养产业,做好“文旅+康养”大文章。接下来,我也会履职尽责,继续为开化的文旅产业发展尽一份力。

县政协委员、开化县人力社保局医疗保障与基金监督科科长 俞杭越

今年的政府工作报告具有很强的前瞻性和指导性,报告向我们描绘了2025年的主要发展思路,从产业转型、科技创新到社会保障、齐谋共富,思路明确、目标精准,让人看了觉得很真实、很务实,也很踏实。

作为一名本职工作在人力社保部门的政协委员,也是一名民盟盟员,政协给我们搭建了建言献策的平台,特别是人力社保部门,关系全县群众的养老、医保、就业等工作,每一项都是涉及群众的人生大事。接下来,我也会在政协委员履职的过程中,重点关注养老、就业、医保等领域,做好调查研究,助力山区群众实现更高质量的生活。

县政协委员、开化县交通实业有限公司总经理助理 程文通

认真学习政府工作报告,我感到非常振奋。

作为一名政协委员,我深感责任重大、使命光荣。接下来,我将立足本职工作,充分发挥自身优势,积极开展履职活动,紧紧围绕县委、县政府重点工作,打造更精品的旅游线路,提供更优质的运输服务,为游客提供更加便捷、舒适的旅游体验,为我县的旅游产业发展尽到应尽的责任和义务。我们公司也将进一步加快新能源客车投放,降低碳排放,助推国家级生态文明示范县复核优秀,为高质量发展建设共同富裕示范区贡献一份力量。

县政协委员、开化县山溪谷农业开发有限公司总经理 汪小山

深入学习政府工作报告后,我深受鼓舞。过去一年,全县人民携手奋进,用智慧和汗水书写了令人瞩目的发展篇章,在经济、生态、民生等多个关键领域,都取得了显著突破。

作为一名政协委员,我始终坚定为开化高质量跨越式发展建言献策、贡献力量的决心。我们在“人人有事做,家家有收入”共富实践中取得的显著成效,让我看到了全县上下团结一心、攻坚克难的强大力量。我将充分发挥自身优势,脚踏开化乡土,积极履职、肩扛责任,用行动诠释担当,在乡村共富的征程上不断探索,以更昂扬的姿态,解锁更多乡村振兴新密码,书写更绚烂的履职新篇章。

记者 蔡宇瑜 程方哲 宋佳男 余志耀 见习记者 闵晓婷 张玉莲